

INFO WATU

2009
Invierno



¡HAZ-
TE
SO-
CIO!

www.watu.org

Hoy quiero aprovechar este InfoWATU para hablaros de la Importancia de la Diferencia.

Vivimos en una sociedad moderna cuya característica principal es la homogeneidad cultural, la estandarización de la expresión y comprensión, es decir, una sociedad fundamentada a partir de la negación de las diferencias.

Esta globalización cultural lleva a la humanidad a una unidimensionalidad que hace que la gente solo genere imágenes

de "el otro" bajo condiciones de uniformidad social. Pero, ¿somos capaces de reconocernos en esos "otros" que no comparten nuestra cultura uniforme: los Pueblos Indígenas?

Ahí se plantea el problema principal, ya no nos reconocemos en el diferente. Ya no lo vemos como ese "otro" ser humano que nos puede dar y enseñar otra visión de las cosas para hacernos avanzar en nuestra formación como personas.

Sin diferencia no hay cambio y por eso tenemos que seguir trabajando para que esas más de 5.000 culturas diferentes no desaparezcan y, si además nos damos cuenta de que de toda la humanidad sólo son alrededor de 370 millones, no sé vosotros, pero WATU y yo vamos a seguir luchando para que no desaparezcan.

Os agradezco vuestro apoyo porque además así haremos de este mundo un mundo mejor.

Feliz Navidad
Concha Domínguez de Posada

CONAVIGUA

El proyecto “**Fortalecimiento de liderazgo de las mujeres mayas a través de la formación e incidencia política para el cumplimiento de sus derechos en 4 departamentos**”, cuya ejecución ha sido realizada por la Coordinadora de Viudas de Guatemala (CONAVIGUA), y subvencionado por el Instituto de la Mujer de España, finalizó sus actividades a mediados de junio de 2009.

Las beneficiarias directas del proyecto han sido 1.471 mujeres, socias de CONAVIGUA en sus diferentes niveles organizativos: 51 en el equipo de formadoras, 206 en el equipo de multiplicadoras, 23 en el equipo de incidencia política y 1.191 en la etapa de socialización del proceso.

Las capacitaciones se han desarrollado a través de 63 talleres que han promovido y fortalecido el liderazgo de las mujeres mayas beneficiarias, de las etnias Achi en Baja Verapaz, Mam en Huehuetenango y Retalhuleu y Kiche en Mazatenango. Se trabajaron contenidos relativos a los Derechos Humanos de las mujeres mayas y de incidencia política, con temas dedicados a iniciar su autovaloración y la búsqueda de alternativas de solución a sus necesidades como mujeres, considerando en todo momento el respeto y la revalorización de sus Derechos Humanos.

Gracias al proyecto, al menos 161 de las beneficiarias valoran sus capacidades, conocen y promueven sus derechos así como las políticas de promoción y desarrollo integral de las mujeres en el contexto de la cosmovisión Maya, y aportan ideas en los diferentes espacios y escenarios socio político para la realización de actuaciones. Además, comentan que han mejorado su nivel de participación en cada una de sus comunidades, a nivel público y doméstico. Muchas de ellas están ocupando cargos directivos dentro de los COCODES (Consejos de Desarrollo Comunitarios) y otras organizaciones sociales, donde realizan actuaciones a favor del respeto y promoción de los derechos de las mujeres mayas, así como de la calidad de liderazgo que ejercen dentro de los diferentes espacios de desarrollo comunitario.

Gracias a la estrategia que se ha utilizado a lo largo del proyecto, favoreciendo las réplicas y socialización de los contenidos, las mujeres han iniciado su proceso de empoderamiento, lo que les permite darle una sostenibilidad al proyecto. No obstante, se precisa del desarrollo de una segunda fase, en la que se pueda hacer un seguimiento del proceso y poder replicar la experiencia en otras regiones guatemaltecas en las que trabaja CONAVIGUA.



Hay que recordar las grandes dificultades con las que se ha encontrado el personal de esta Organización, sobre todo desde que a finales de 2008 la situación de violencia en la región de Huehuetenango (zona fronteriza caracterizada por la presencia del crimen organizado y el narcotráfico) se vio muy agravada, haciéndose cada vez más difícil lograr la participación de las mujeres en los talleres de formación. Se llegó al punto de que dos de las socias de CONAVIGUA, trabajadoras en pro de los Derechos Humanos, fueron asesinadas. Todo ello provocó temor en las mujeres, que dejaron de asistir a los talleres. En consecuencia, la Organización tomó la decisión de dejar de trabajar en esa zona por motivos de seguridad a la vida de las facilitadoras. Obviamente, este suceso motivó algunos cambios en el proyecto, que contaron con la aprobación del Instituto de la Mujer.

Felizmente estas mujeres son unas grandísimas líderes y su fuerza les ha impulsado a solicitar una nueva ayuda al Instituto de la Mujer, que se ha resuelto afirmativamente. WATU en esta ocasión ha vuelto a postular para llevar el seguimiento de la segunda fase del proyecto de CONAVIGUA. A mediados de diciembre sabremos si nos conceden el honor de volver a colaborar con ellas.

Fotos cedidas por CONAVIGUA.





“Los OCLOYA de Argentina comparten con WATU sus preocupaciones”

trueque”, sostiene Mabel Pelo, hija del Cacique de la Comunidad.

A pesar de todo ello, al igual que multitud de comunidades nativas de Latinoamérica, estos comuneros se sienten discriminados y abandonados por las autoridades nacionales. Denuncian graves deficiencias en los servicios educativos (infraestructura insuficiente y en mal estado, falta de personal bilingüe e inexistencia de escuela secundaria en la zona). A la escuela de la comunidad asisten 42 niños y niñas de nivel inicial y primario, donde comparten un aula hasta tres cursos diferentes. Muchos de estos niños tienen que caminar más de una hora para estudiar y, a su regreso, tienen que ayudar a sus padres en las tareas del campo. Otros viven tan lejos que tienen que quedarse a dormir en la comunidad. Además, el nivel educativo con el que finalizan les impide cursar estudios superiores en la ciudad, lo cual les hace más vulnerables ante los demás.

Respecto a los servicios de salud, son muy deficientes. A pesar de tener una posta sanitaria, ésta está a medio construir, lo cual la convierte en un lugar inadecuado para atender a los enfermos. El personal sanitario les visita una vez en semana. Para cualquier complicación médica hay que viajar a la ciudad y ver si les atienden.

A pesar de todo ello, estas personas viven orgullosas de su cultura y del lugar en el que viven, por ello manifiestan querer integrarse más con el resto de la sociedad, pero sin dejar de reivindicar el respeto por sus derechos.

Nuestra colaboradora Mabel Moreno, que desde hace varios meses está conviviendo con la comunidad indígena Ocloya “Laguna del Tesorero” en Jujuy Argentina, quiere compartir con la gente de WATU las preocupaciones de los líderes de esta comunidad.

En la actualidad están censados 75.000 ocloyas en la zona de Jujuy, una zona montañosa del norte de Argentina donde cada año se viven grandes crecidas de los ríos que impiden llegar a las comunidades si no es a pié o a caballo. A pesar del aislamiento en el que viven muchas de estas comunidades, donde no existe el teléfono ni la radio, los Ocloya viven orgullosos de su cultura y de su territorio.

Reconocen que a pesar de la gravísima discriminación y abandono que han sufrido a lo largo de la historia, en las últimas décadas se están produciendo algunos avances, como el reconocimiento, después de 15 años de pleitos, del título de propiedad de la tierra a nombre de la comunidad aborígen Laguna de Tesorero.

En esta comunidad las familias se abastecen de los recursos naturales que les otorga la naturaleza gracias a la agricultura, ganadería y confección de artesanías. Sus casas son de adobe y se sitúan cerca de alguna fuente de agua. Casi todas poseen un panel solar que les genera la energía necesaria para alumbrarse. Las cocinas son de leña.

“Acá se vive de otra manera, mucho mejor que en la ciudad, porque tenés de todo, no te hace falta la moneda y de última, siempre tenés el



VIAJE DEL VICEPRESIDENTE DE WATU A LOS PROYECTOS QUE SE ESTÁN EJECUTANDO EN PERÚ

El pasado mes de Junio, Alfonso Zubiaga (Vicepresidente de WATU) y Laura Barba (Directora y Técnica de Proyectos) viajaron a la Selva Norte del Perú para hacer el seguimiento de los dos proyectos que WATU Acción Indígena está desarrollando con el apoyo económico de la AECID.

La visita coincidió con el viaje del evaluador externo de Transformando, Josete Escalada, contratado por WATU para la realización de una evaluación intermedia del proyecto "Apoyo a 12 comunidades nativas de Loreto en el reconocimiento de sus Derechos de Propiedad Territorial y uso de sus recursos". El evaluador permitió al equipo de WATU presenciar el desarrollo de su trabajo, dejándoles asistir a sus entrevistas con los principales actores del proyecto y, de este modo, que pudiesen conocer más a fondo cómo se realizan este tipo de trabajos evaluativos.

Hay que señalar que, debido a la visita del evaluador, casi todo el trabajo de campo se centró en el seguimiento de este proyecto, quedando el seguimiento del segundo proyecto que apoya AECID: "Monitoreo social y ambiental en 6 comunidades nativas del sector Este del Parque Nacional Cordillera Azul con sobreposición de lotes de hidrocarburos", en reuniones posteriores en Lima.

El viaje se realizó en un contexto de fuerte inestabilidad política y social, en el que los indígenas amazónicos estaban en plena lucha por tratar de parar los decretos legislativos que había promulgado el gobierno peruano meses antes y que atentaban contra sus Derechos Fundamentales. El 5 de Junio, dos días antes de partir hacia Perú, se produjo la masacre de Bagua con varios muertos entre indígenas y policías, y decenas de heridos de bala. Estos hechos fueron portada de las noticias durante nuestra estancia e influyeron notablemente en el viaje. Los ataques del gobierno peruano hacia las ONGD's extranjeras provocaron que se complicara la posibilidad de reunirse con algunas de las instituciones públicas que participan en el proyecto. Además, pese a la lejanía de las comunidades beneficiarias, los indígenas estaban, como es lógico, más beligerantes de lo habitual.

Felizmente, a pesar de este clima tan adverso, los Shipibo de la cuenca del río Pisqui y los Yine de la cuenca del Cushabatay que habitan en las comunidades que pudimos visitar, acogieron con mucha hospitalidad a todo el equipo que viajó a la zona.

WATU seduce.

Después de llegar en unos momentos dramáticos (revueltas y muertes de indígenas y policías) y de ser acusados en los titulares de prensa "La culpa la tienen las ONG's indigenistas" y preocupar a todo el personal en España, mi primer viaje iniciático con WATU me reafirmó mis ideas sobre la colaboración con los Pueblos Indígenas y nuestro papel en este mundo extenso y complejo de la colaboración.

Un viaje con aires del "El corazón de las Tinieblas" de Conrad, que al contrario que en la novela, a medida que subíamos por el río lo que encontrábamos era más gratificante, la pureza cultural de los Shipibo aumentaba en paralelo a sus necesidades.

El hecho de viajar con un evaluador externo y asistir a las entrevistas con las distintas comunidades, hace entender nuestro trabajo desde otra perspectiva más extensa, compleja y seductora.

Por cierto, se supo el número de policías muertos pero nunca se sabrá el número de indígenas.

Alfonso Zubiaga

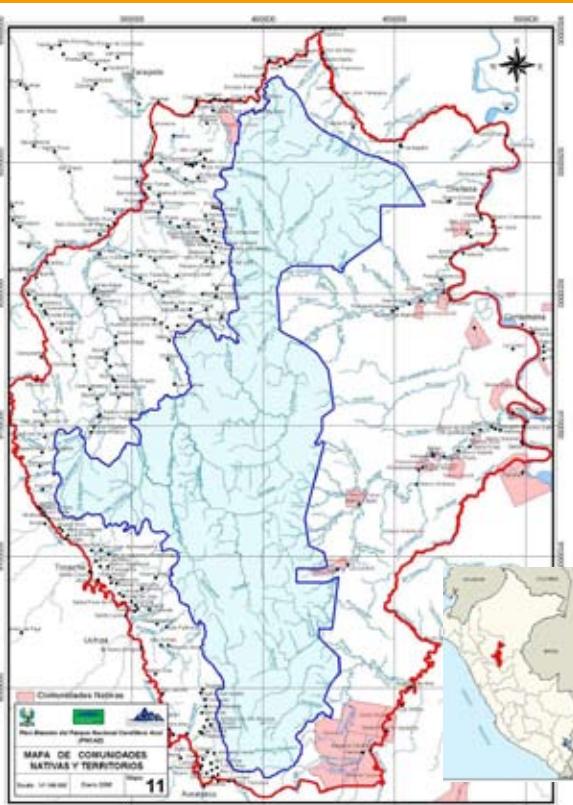

En los primeros días del viaje nos reunimos en las ciudades de Lima y Contamáná con el equipo de trabajo de CIMA (Centro de Conservación, Investigación y Manejo de Áreas Naturales), contraparte local del proyecto, y con la organización DAR (Derecho, Ambiente y Recursos Naturales), para que nos pusieran al día de la evolución del proyecto.

Lamentablemente, en todas las reuniones se expuso que las actividades programadas por ambos proyectos iban muy retrasadas y que los resultados a lograr



iban a ser muy bajos. Todos los cambios políticos que se habían vivido en el último año en el Perú habían afectado profundamente a los procesos de Legalización de Títulos o Ampliaciones de Territorio de las comunidades. Las instituciones públicas encargadas de realizar estos trámites habían cambiado su forma jurídica, de lugar



y de personal, careciendo de recursos y sin saberse en esas fechas todavía qué funciones le correspondían a cada quien. Todo ello provocó que las titulaciones no se hubiesen logrado, y lo que es peor, que muy probable-

mente no se vayan a lograr cuando finalice el proyecto, lo cual ha generado un clima de desconfianza y desilusión por parte de las comunidades nativas del río Pisqui, que han visto como visita tras visita los títulos nunca llegan. Ante esta situación, dos de las comunidades que visitamos, San Luis de Charasmaná y Manco Capac, nos manifestaron a través de sus autoridades que estaban muy molestos con CIMA por no haber conseguido los títulos de propiedad de sus tierras, que se sentían engañados y, en el caso de Manco Capac, incluso decidido dejar el proyecto.

Todo este clima de malestar en las comunidades provocó un fortísimo retraso en el resultado 1 del proyecto (obtención de los títulos o ampliación de tierras en 4 comunidades del Pisqui), arrastrando al resultado 2 (realizar una zonificación económica y ecológica para el ordenamiento y gestión territorial comunal, identificando actividades productivas sostenibles acordes con su cosmovisión). Hay que señalar que las actividades del resultado 2 estaban planificadas para el segundo año del proyecto y se han visto influenciadas por el malestar de las comunidades.

Por el contrario, el resultado 3 del proyecto (fortalecer a las federaciones representativas beneficiarias a través de su Regularización Legal, así como la capacitación de los dirigentes de las federaciones y de las comunidades nativas para realizar acciones para el reconocimiento de sus derechos), que consistía fundamentalmente en legalizar las juntas directivas de las federaciones y de al menos 5 comunidades nativas en los registros públicos, además de capacitarles sobre el proceso de regularización para que pudieran hacerlos ellos en un futuro, se ha desarrollado con muchas dificultades pero de forma exitosa. En este caso, DAR y su equipo de abogadas han sido responsables de que se vaya a lograr este resultado, habiendo logrado beneficiar al doble de comunidades y habiendo implicado a las dos federaciones en el proceso de capacitación.

Durante el viaje se visitaron las comunidades nativas de Santa Rosa, San Luis de Charasmaná, La Cumbre, Manco Capac, Tres Unidos,

Isolaya y Libertad. Para llegar a estas comunidades hubo que coger un avión de Lima a Pucallpa, una avioneta de Pucallpa a Contamaná y, de ahí, un bote que tarda casi un día en llegar a La Cumbre (la comunidad más lejana a la que llegamos del río Pisqui). En todas ellas, su población compartió con el equipo de trabajo sus recursos y un poquito de su tiempo, en el que pudieron manifestar sus quejas, agradecimientos y necesidades fuera y dentro de los proyectos que se están desarrollando. En general, estas comunidades están agradecidos a CIMA y a WATU por su apoyo en legalizar sus papeles, y en trabajar por el Parque de la Cordillera Azul, pero piden que se desarrollen

proyectos que les den trabajo y con los que puedan mejorar su situación económica, ya que con lo que producen no les alcanza para poder mandar a sus hijos a estudiar

fuera. También piden un mejor acceso a los recursos sanitarios, ya que algunas comunidades no tienen posta y su gente se puede morir por el camino si necesitan un médico con urgencia. Piden que no dejemos de apoyarles, pero en cosas más tangibles.

No entienden bien las burocracias que exigen los trámites legales, por lo que se sienten defraudados sin saber bien quién es responsable de que las cosas no progresen, culpabilizando a los más cercanos, en este caso CIMA. Por otro lado, aunque saben lo importante que es tener Título de Propiedad de la Tierra, su prioridad es dar de comer a sus hijos, por lo que este tipo de proyectos pasan a un lugar secundario en su lista de necesidades.

Después de la visita por las comunidades, las reuniones con los presidentes de las dos federaciones indígenas de la zona (FECOMBU y FECONACURPI) y una de las instituciones públicas que intervienen en las titulaciones (COFOPRI), se volvieron a organizar reuniones con CIMA, DAR y la Oficina Técnica de Cooperación de la AECID en Perú.

En dichas reuniones se llegó a la conclusión de que había que pedir a la AECID seis meses más para finalizar los proyectos con mayores resultados y tratar de incorporar lo antes posible las recomendaciones que el evaluador externo realice en su Informe, para así mejorar en lo posible la intervención de CIMA y el trabajo de WATU en esta zona tan remota del Perú.



Para terminar, decir que AECID nos ha autorizado para finalizar los proyectos seis meses más tarde (junio de 2010) y que el Informe de la evaluación será colgado de la web en enero para todo el que esté interesado en leerlo. También señalar que el Gobierno de Perú retiró algunos de los decretos legislativos que provocaron las protestas de los indígenas, pero que la situación todavía no está estabilizada. De hecho, gracias a esta movilización, la zona del Pisqui iba a pasar a ser prioritaria para su titulación, según fuentes del Gobierno, pero seis meses después todavía no han movido un hilo.

Fotos: Alfonso Zubiaga y Laura Barba



EXPOSICIÓN DE FOTOGRAFÍAS PARAISO WINTUKWA

Hasta el 6 de enero podemos disfrutar de la exposición de fotografías Paraíso Wintukwa que organiza Néstor Calvo dando su visión fotográfica particular del Pueblo indígena Arahuco de Colombia, en la que WATU está colaborando junto con otras ONG's. La exposición es en el Real Jardín Botánico CSIC (Plaza de Murillo, 2, de Madrid), abierto todos los días (excepto el 25 de diciembre y el 1 de enero) desde las 10h hasta las 18h. La entrada es libre previo abono de la entrada al Jardín (2€).

WATU os informará con tiempo suficiente a través de www.watu.org y el correo electrónico de las actividades que está programando en torno a esta exposición.

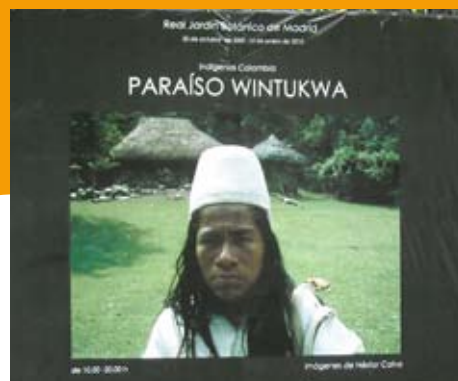

DIEGO AZQUETA BERNAR PRESENTA SU LIBRO "LOS GUARDIANES DE LA BIODIVERSIDAD"

El Presidente de Honor de WATU ha presentado el pasado 3 de diciembre su libro "Los guardianes de la biodiversidad", cuyos derechos de autor serán donados a la Fundación WATU a propuesta suya. El libro ya se encuentra a la venta en las principales librerías. Más información en www.losguardianesdelabiodiversidad.com

Nuevo proyecto para WATU

El Ayuntamiento de Rivas Vaciamadrid ha concedido a la Fundación WATU una subvención para desarrollar el proyecto "**ESCUELA DE FORMACIÓN DE MUJERES INDÍGENAS LÍDERES NICOLAZA NOZA DE CUVENE**" en el Departamento del Beni en Bolivia y con TIJAIRIPA como contraparte local. La subvención ha sido de 30.000 euros y el proyecto se ejecutará a lo largo del año 2010. El proyecto apoyará la formación de 50 lideresas indígenas para que puedan acceder a puestos políticos y participar en espacios de negociación y toma de decisiones, en una coyuntura electoral próxima.



Agradecimiento de K'Inal Antzetic

por el apoyo recibido a su denuncia. La Asociación K'Inal Antzetic, Tierra de Mujeres, agradece a WATU la colaboración recibida en apoyo de su denuncia por el intento de destrucción de su Centro de Formación, que ha llevado a las autoridades locales a brindarles protección policial. WATU acompañó su denuncia ante la Procuraduría General de México con una petición de protección. Ver más información en www.watu.org

Cine-forum el 20 de marzo: a las 17h se proyectará el documental "Aislados", sobre los Zoé, pueblo aislado de la Amazonía, con un coloquio posterior con la participación de WATU Acción Indígena. Organiza el **Centro de Información y Educación Ambiental Dehesa de la Villa del Ayuntamiento de Madrid**, en C/ Francos Rodríguez, próx. 81, 28039-Madrid.

NOTICIAS INDIGENAS

El pueblo indígena Ayoreo Totobiegosode en riesgo de extinción por destrucción de su bosque.

La organización Survival International ha denunciado que se han captado imágenes tomadas vía satélite que demuestran que las operaciones de la empresa brasileña Yaguerate Pora SA, se están realizando en territorio indígena Ayoreo pese a que en agosto el Ministerio del Ambiente de Paraguay les suspendió su licencia por deforestación ilegal.

Noviembre 2009. Fuente Servindi.

Etnia Kandozi en riesgo de extinción por Hepatitis B.

Líderes indígenas de la etnia Kandozi de Loreto (Perú) pidieron la intervención de las autoridades de Salud Regional y Nacional para combatir la Hepatitis B que los está diezmando. Se calcula que más del 67% de la población Kandozi son portadores de la enfermedad desde 2004. UNICEF vacunó a los recién nacidos y lactantes, pero su intervención finalizó y ahora no hay nadie que atienda a esta población tan vulnerable, en una zona en la que existen pocos centros de salud, sin médicos, laboratorios, ni medicamentos.

30 noviembre de 2009. Fuente: Servindi.

Los 22 gobiernos que integran el Fondo para el Desarrollo de los Pueblos Indígenas de América Latina y el Caribe se comprometieron a apoyar las iniciativas de desarrollo con identidad de los indígenas de la región.

Esta determinación surgió en el marco de la VII Reunión Intergubernamental de América Latina y el Caribe, celebrada en la ciudad boliviana de La Paz, donde también se hizo énfasis en la necesidad de generar mecanismos de cooperación entre los pueblos indígenas en los aspectos técnico-financieros y elevar la demanda de éstos ante sus gobiernos al más alto nivel.

Noviembre 2009 Fuente: Fondo Indígena.



Amenaza de exterminio del conocido como "Indio do Buraco".

El último superviviente previsible de un Pueblo Indígena en Amazonas, conocido como "Indio do Buraco", ha sido el blanco de la acción de hombres armados vinculados a los agricultores locales que se sienten perjudicados por el reconocimiento legal de las áreas protegidas para la supervivencia de los Pueblos Indígenas. El puesto de control de la FUNAI en la Tanaru de tierras indígenas fue atacado hace dos semanas. Se destruyeron los equipos, el sistema de transmisión por radio, paneles solares y partes de la estructura del stand, que es una base de datos gestionada por el control de la etnoambiental Frente Coordinación General de Protección de Guaporé Isolados-CGII/FUNAI indios.

El indigenista Algayer Altair, coordinador del Frente de Guaporé, declaró en un reportaje a la agencia Folha que "ellos dejaron en claro que van a disparar a los indios, si lo encuentran."

Noviembre 2009. Fuente: Amazoe .



Yanomami de Brasil evitan visitar a sus familiares de Venezuela por temor a ser contagiados por la gripe A.

Según el Ministerio del Poder Popular de Venezuela, 8 indios murieron infectados por Gripe A en el Sur durante los últimos 15 días y los otros 17 casos fueron confirmados en Venezuela.

Funasa, responsable de la salud indígena en Brasil, declaró que el nuevo virus de gripe está circulando entre los Yanomami de Brasil, de Roraima y Amazonas, que ascienden a cerca de 18 mil personas.

La Organización Mundial de la Salud (OMS) clasifica a los Pueblos Indígenas como grupos que se enfrentan a un mayor riesgo de hospitalización y muerte cuando son infectadas por el virus H1N1. Según la OMS, los estudios indican un riesgo de cuatro a cinco veces mayor entre estas personas, que para la población general.

Noviembre 2009. Fuente: www.globoamazonia.com



Podéis consultar estas y otras noticias en: www.watu.org www.servindi.org www.amazoe.org

AGRADECIMIENTOS:

